RV350B÷RV20000B, RF750B÷RF2400B, RG750B÷RG6600B, RT350B÷RT9500B, M300B,

* inclusa nel kit - ** inclusi nella boccola assemblata.

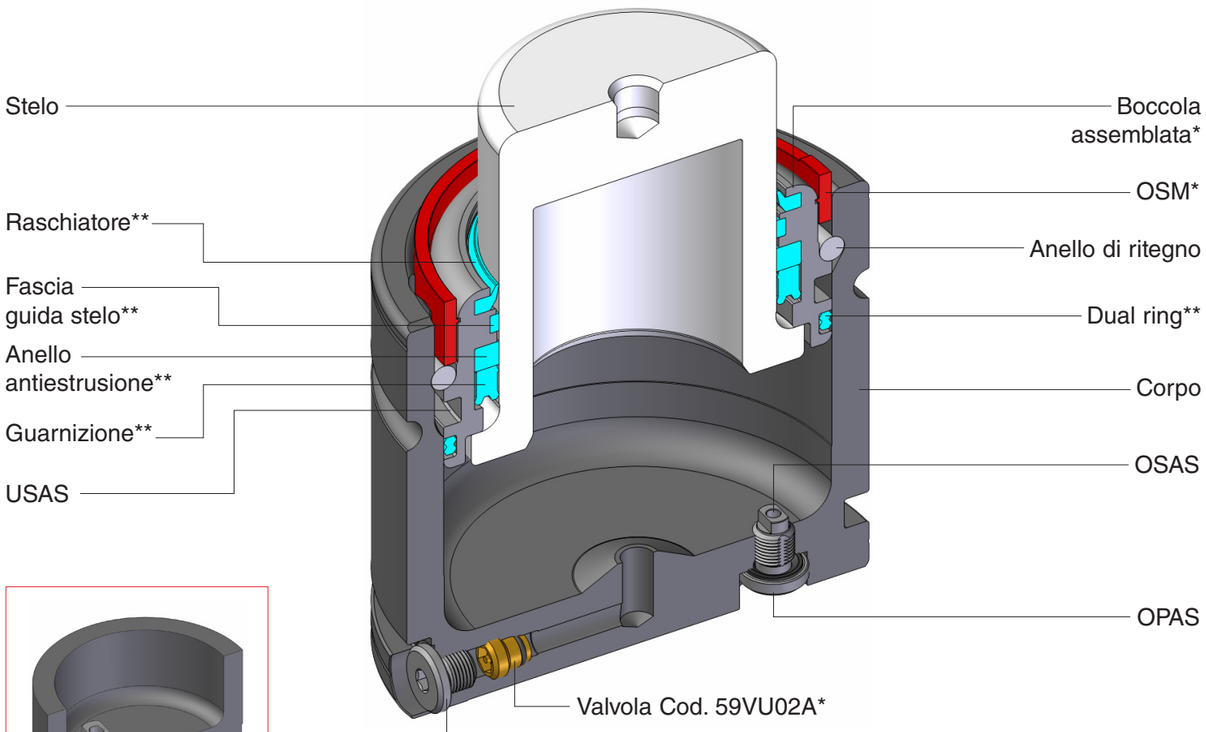

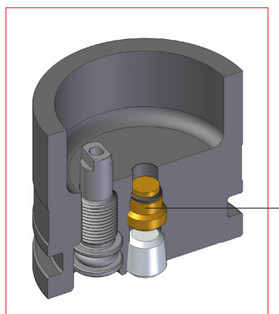

M 300 Model

Valvola Cod. 59VU02A*

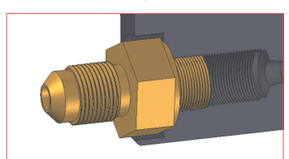

Versione non autonoma

Foro di caricamento
M6 (RV/RS350 ÷ 2400)
1/8"G (RV4200 ÷ 20000; RF750 ÷ 2400; RG; RT;)

RS350B ÷ RS9500B

* inclusa nel kit - ** inclusi nella boccola assemblata.

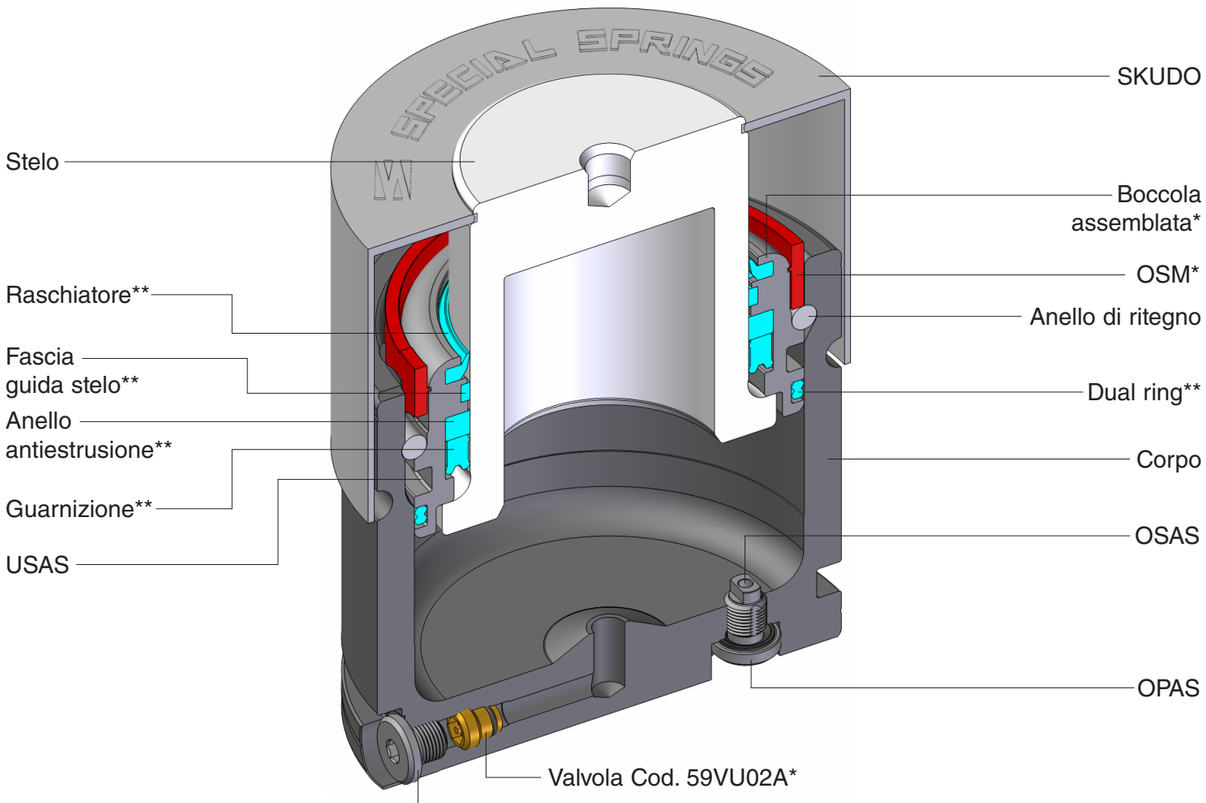

Cod. **39DMA**

Dispositivo per controllare, ridurre e aumentare la pressione di caricamento.
Composto da due unità:
- principale **39DMCILA**
- secondaria **39DMCPVA**.

Cod. **39DMCILA**

Dispositivo multiplo per caricare, scaricare e controllare la pressione, con innesto rapido maschio Cejn.

Cod. **39DMCPVA**

3 metri di tubo + valvola di scarico con estremità filettata 1/2-20”UNF per connessione alla bombola, ed innesto rapido femmina Cejn.

Cod. **39QDFV01** per foro 1/8”G
Cod.**39QDFV02** per foro M6

Adattatore per caricamento diretto con innesto rapido maschio Cejn.

Cod. **58CE03** per M6
Cod. **58CE05** per 1/8”G

Chiave esagonale

Cod. **39DDS01A**

Dispositivo di scaricamento.
Lato BLU per foro M6
Lato ORO per foro 1/8”G

Spray rilevatore di fughe

Fornitore suggerito
www.tecnogas.net

Cod. **58PKNIPEX**

Pinza con becchi multiuso.

Cod. **58CD01**

Cacciavite dinamometrico per valvola unidirezionale.

Cod. **58EM06A**
Cod. **58EM08A**

Estrattore manuale per gruppo stelo + boccola.

Cod. **39PM02A**

Pressa manuale per assemblaggio stelo, boccola e anello di ritegno.

Cod. **58UT002A** (RV/RS/RF/RG/RT2400)
Cod. **58UT003A** (RV/RS/RG/RT4200)
Cod. **58UT004A** (RV/RS/RG/RT6600)
Cod. **58UT005A** (RV/RS/RT9500-RV12000)
Cod. **58UT006A** (RV20000)

Estrattore a vite per gruppo stelo/boccola.

Cod. **49TP016** (RV/RS/RT350-M300)
Cod. **49TP020** (RV/RS/RT500)
Cod. **49TP024** (RV/RS/RF/RG/RT750)
Cod. **49TP030** (RV/RS/RF/RG/RT1000)
Cod. **49TP030** (RV/RS/RF/RT1200)
Cod. **49TP036.5** (RV/RS/RF/RG/RT1500)
Cod. **49TP046** (RV/RS/RF/RG/RT2400)
Cod. **49TP061.5** (RV/RS/RG/RT4200)
Cod. **49TP081.5** (RV/RS/RG/RT6600)
Cod. **49TP106.5** (RV/RS/RT9500-RV12000)
Cod. **49TP095** (RV20000)

Tubo di posizionamento.

Cod. **49TC016** (RV/RS/RT350-M300)
Cod. **49TC020** (RV/RS/RT500)
Cod. **49TC024** (RV/RS/RF/RG/RT750)
Cod. **49TC030** (RV/RS/RF/RG/RT1000)
Cod. **49TC030** (RV/RS/RF/RT1200)
Cod. **49TC036.5** (RV/RS/RF/RG/RT1500)
Cod. **49TC046** (RV/RS/RF/RG/RT2400)
Cod. **49TC061.5** (RV/RS/RG/RT4200)
Cod. **49TC081.5** (RV/RS/RG/RT6600)
Cod. **49TC106.5** (RV/RS/RT9500-RV12000)
Cod. **49TC095** (RV20000)

Tubo di centraggio per assemblaggio anello di ritegno.

Cod. **49TN023** (RV/RS/RT350-M300)
Cod. **49TN027** (RV/RS/RT500)
Cod. **49TN032** (RV/RS/RF/RG/RT750)
Cod. **49TN036** (RV/RS/RF/RG/RT1000)
Cod. **49TN036** (RV/RS/RF/RG/RT1200)
Cod. **49TN045** (RV/RS/RF/RG/RT1500)

Cod. **49TN055** (RV/RS/RF/RG/RT2400)
Cod. **49TN070** (RV/RS/RG/RT4200)
Cod. **49TN088** (RV/RS/RG/RT6600)
Cod. **49TN117** (RV/RS/RT9500-RV12000)
Cod. **49TN148** (RV20000)

Tubo in nylon antigraffio.

Completi kit preassemblati e semplici istruzioni step-by-step sono il risultato dello studio Special Springs per una rapida e vantaggiosa manutenzione delle proprie molle a gas. Pochi minuti e le molle a gas Special Springs sono rigenerati con prestazioni paragonabili al nuovo.

Special Springs e la sua rete di vendita sono a vostra completa disposizione per ogni ulteriore vostra necessità.

Prima di iniziare la manutenzione verificare attentamente che stelo e corpo NON presentino nessun tipo di danno o particolare usura.
In caso contrario SOSTITUIRE la molla a gas e non procedere con la manutenzione.

Prima di iniziare la manutenzione controllare che il kit acquistato corrisponda al modello della molla a gas per cui é stato richiesto.

Prima di iniziare la manutenzione verificare che la presente guida step-by-step corrisponda al modello della molla a gas per cui é stata richiesta.

Le istruzioni e le immagini di cui alla presente guida step-by-step possono leggermente differire nella pratica a seconda del modello della molla a gas.

Le guide step-by-step Special Springs sono sempre scaricabili dal nostro sito web:
www.specialsprings.com

KIT PER MANUTENZIONE MOLLE A GAS

RV/RS350B Cu ≥ 13	Cod. **39BMRV00350C**
RT350B Cu ≥ 16	Cod. **39BMRV00350C**
RV/RS500B Cu ≥ 13	Cod. **39BMRV00500C**
RT500B Cu ≥ 16	Cod. **39BMRV00500C**
RV/RS/RF750B Cu ≥ 13	Cod. **39BMRV00750C**
RG/RT750B Cu ≥ 16	Cod. **39BMRV00750C**
RV/RS/RF1000B Cu ≥ 16	Cod. **39BMRV01000C**
RG/RT1000B Cu ≥ 16	Cod. **39BMRV01000C**
RV/RS1200B Cu ≥ 16	Cod. **39BMRV01000C**
RF/RT1200B Cu ≥ 16	Cod. **39BMRV01000C**
RV/RS/RF1500C Cu ≥ 16	Cod. **39BMRV01500C**
RG/RT1500B Cu ≥ 19	Cod. **39BMRV01500C**
RV/RF/RG/RT2400B Cu ≥ 25	Cod. **39BMRV02400D**
RS2400B Cu ≥ 22	Cod. **39BMRV02400D**
RV/RG/RT4200B Cu ≥ 25	Cod. **39BMRV04200C**
RS4200B Cu ≥ 22	Cod. **39BMRV04200C**
RV/RG/RT6600B Cu ≥ 25	Cod. **39BMRV06600C**
RS6600B Cu ≥ 22	Cod. **39BMRV06600C**
RV/RT9500B Cu ≥ 25	Cod. **39BMRV09500C**
RS9500B Cu ≥ 29	Cod. **39BMRV09500C**
RV12000B Cu ≥ 25	Cod. **39BMRV12000A**
RV20000B Cu ≥ 32	Cod. **39BMRV20000A**
M300B Cu ≥ 13	Cod. **39BMMCI32A**

MANUTENZIONE MOLLE A GAS - ISTRUZIONI

RV / RS / RT 350 B
RV / RS / RT 500 B
RV / RS / RF / RG / RT 750 B
RV / RS / RF / RG / RT 1000 B
RV / RS / RF / RT 1200 B
RG / RT 1500 B
RV / RS / RF 1500 C
RV / RS / RF / RG / RT 2400 B
RV / RS / RG / RT 4200 B
RV / RS / RG / RT 6600 B
RV / RS / RT 9500 B
RV 12000 B
RV 20000 B
M 300 B

SPECIAL SPRINGS

9801C00801021 © Tutti i diritti riservati.

Special Springs S.r.l.
via Nardi, 124/A
36060 Romano d'Ezzelino (VI) ITALY
Tel +39 0424 539181
Fax +39 0424 898230
info@specialsprings.com
www.specialsprings.com

RIMOZIONE SKUDO.

SOLO MOLLE A GAS RS.
Rimuovere la protezione Skudo. E' normale che per certi modelli l'operazione richieda un certo sforzo. Conservare Skudo per il successivo riassemblaggio.

I. RIMOZIONE ANELLO MARCATORE OLTRE CORSA OSM.

1. Posizionare e bloccare la molla a gas su un autocentrante o idonea morsa.

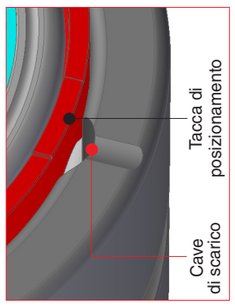

2. Nella parte superiore del corpo della molla a gas, individuare la tacca di posizionamento dell'OSM e le cave di scarico.

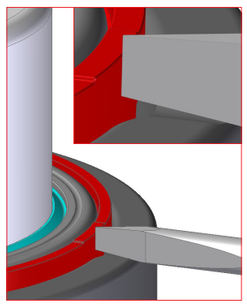

4. Posizionare un cacciavite a taglio al centro delle cave di scarico e tenerlo in contatto con l'anello marcatore OSM.

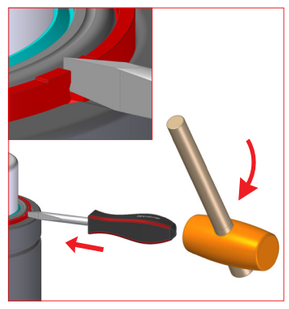

5. Usando un martello di gomma, colpire il cacciavite a taglio in modo da rompere a metà l'anello marcatore OSM.

II. SCARICAMENTO + RIMOZIONE VALVOLA molle a gas autonomi.

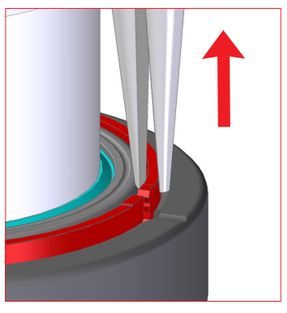

6. Con l'uso di una pinza estrarre l'anello marcatore OSM appena rotto dalla sede. Rimuovere eventuali residui.

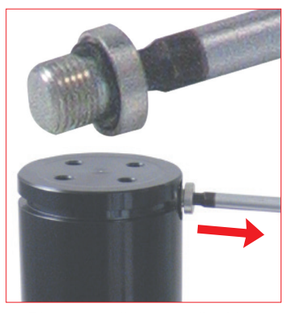

7. Rimuovere il tappo di chiusura del foro di caricamento servendosi della chiave esagonale. Conservare il tappo per il successivo riassemblaggio e riutilizzo.
58CE05 per foro da 1/8G
58CE03 per foro da M6

8. Avvitare il dispositivo di scaricamento DDS e quindi scaricare completamente la pressione. Orientare il flusso del gas in direzione opposta all'operatore.
39DDS01A lato BLU per foro M6
lato ORO per foro 1/8"G

9. Assicurarsi che non rimanga gas all'interno della molla a gas facendo entrare ⚠ PARZIALMENTE ⚠ lo stelo all'interno del corpo, rimuovere quindi il dispositivo di scaricamento dal foro.

III. SCARICAMENTO molle a gas non autonomi.

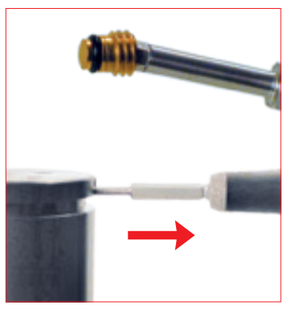

10. Rimuovere la valvola unidirezionale svitandola ed estraendola dalla propria sede con l'uso di apposito utensile. E' normale la fuoriuscita di una piccola quantità di olio.
58CD01 Cacciavite per valvola.

A. Nel caso delle molle a gas collegate a sistema, per scaricare il gas aprire la valvola di scaricamento sul pannello di controllo.

B. Assicurarsi che non rimanga gas all'interno delle molle a gas collegate al sistema facendo entrare ⚠ PARZIALMENTE ⚠ gli steli all'interno dei corpi.

IV. RIMOZIONE ANELLO DI RITEGNO.

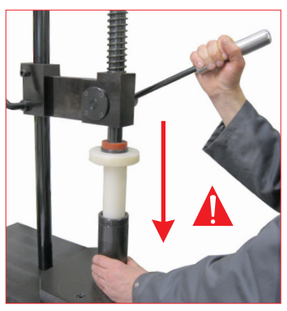

11. Servendosi della pressa manuale **(39PM02A)** e del tubo in nylon antigraffio idoneo **(49TN..)**, far rientrare la boccola all'interno del corpo per liberare l'anello di ritegno a C.
⚠ **Rischio attivazione sicurezza OSAS in caso di eccesivo rientro dello stelo** ⚠

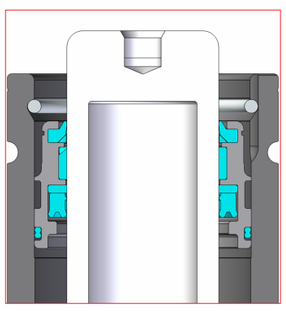

11.1. Esempio di sezione dove si vedono la boccola abbassata e l'anello di ritegno a C libero da impedimenti.

12. Posizionare e bloccare la molla a gas su un autocentrante o idonea morsa.

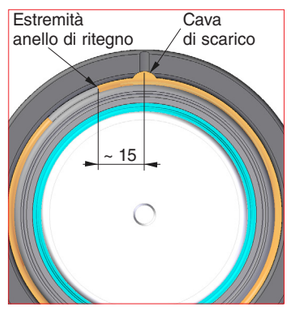

12.1. Posizionare l'estremita dell'anello di ritegno a circa 15mm dal centro della cava.

V. RIMOZIONE STELO + BOCCOLA.

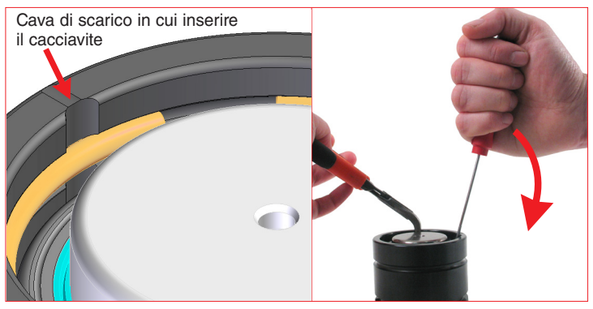

13. Inserendo il cacciavite nell'apposita cava di scarico tra anello di ritegno e bordo del corpo, rimuovere l'anello come indicato. Usare la pinza **(58PKNIPEX)** per evitare di far fuoriuscire bruscamente l'anello. Usare un **cacciavite piatto 2,5x75.**

14. Servendosi dell'estrattore manuale **(58EM...)** o dell'estrattore a vite idoneo **(58UT...)** estrarre lo stelo + la boccola.

15. Sfilare la boccola dallo stelo. Gettare la boccola.

VI. PULIZIA + CONTROLLO.

16. Ispezionare e pulire accuratamente il corpo della molla a gas, verificare che non presenti danneggiamenti o usure, altrimenti provvedere alla sua sostituzione.

17. Ispezionare e pulire lo stelo/pistone. Controllare che non presenti rigature o danneggiamenti particolari, altrimenti NON riutilizzare e provvedere alla sua sostituzione.

VII. RIASSEMBLAGGIO VALVOLA.

18. Prima di riposizionare la valvola unidirezionale pulire accuratamente il foro di caricamento con aria compressa, quindi riposizionare la valvola unidirezionale nuova contenuta nel kit di manutenzione.

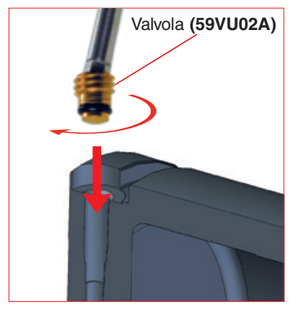

19. Riposizionare ed avvitare la valvola unidirezionale nella propria sede con l'utilizzo di apposito e speciale utensile dinamometrico. **Coppia massima di serraggio 0,6 Nm.** Non esercitare una forza superiore al massimo indicato per non danneggiare la valvola.
58CD01 cacciavite per valvola.

VIII. RIASSEMBLAGGIO STELO + BOCCOLA.

20. Lubrificare tutti i componenti all'interno della boccola con il grasso Special Springs in dotazione.

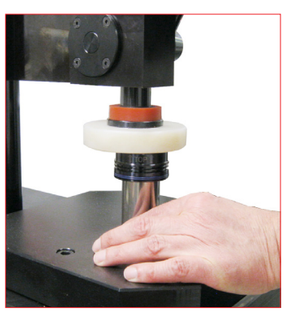

21. Servendosi della pressetta manuale **(39PM02A)** introdurre la boccola sullo stelo. Prestare attenzione al corretto orientamento della boccola. **(↑TOP)**

22. Far scorrere manualmente la boccola fino alla battuta del pistone.

23. Lubrificare la guarnizione esterna posta sulla boccola, già assemblata sullo stelo, con il grasso Special Springs in dotazione.

24. Inserire nel corpo della molla a gas l'olio Special Springs in dotazione. Fare attenzione alla quantità indicata per ogni modello.

Modello	OIL
RV/RS/RT350 - M300	5 ml
RV/RS/RT500	5 ml
RV/RS/RF/RG/RT750	5 ml
RV/RS/RF/RG/RT1000	5 ml
RV/RS/RF/RT1200	5 ml
RV/RS/RF/RG/RT1500	5 ml
RV/RS/RF/RG/RT2400	5 ml
RV/RS/RT4200	10 ml
RV/RS/RT6600	10 ml
RV/RS/RT9500 - RV12000	10 ml
RV20000	15 ml

NOTE: Ogni boccetta contiene 5 ml di olio.

25. Posizionare il tubo di centraggio sulla parte superiore del corpo, quindi introdurre lo stelo e la boccola all'interno del tubo stesso.
49TC... tubo di centraggio.

26. Inserire il tubo di posizionamento attraverso lo stelo fino ad appoggiarlo sulla parte superiore della boccola, quindi con la pressa manuale agire fino al completo inserimento del gruppo stelo/boccola all'interno del corpo della molla a gas.
49TP... tubo di posizionamento
39PM02A pressa manuale.

IX. RIASSEMBLAGGIO ANELLO DI RITEGNO.

27. Posizionare manualmente l'anello di ritegno a C nella sede conica del tubo di centraggio.

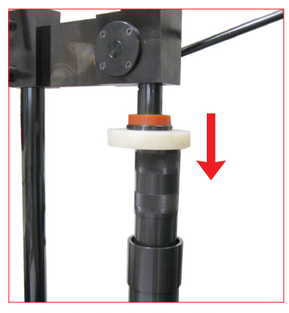

28. Inserire il tubo di posizionamento facendo attenzione al perfetto contatto con l'anello di ritegno a C, quindi premere con la pressa e posizionarlo nella sua sede. Il corretto posizionamento produrrà un suono tipo "CLICK"
49TP.... tubo di posizionamento
39PM02A pressa manuale.

29. Estrarre manualmente l'assieme stelo/boccola fino al contatto con l'anello di ritegno a C.
58EM06A estrattore a mano M6.
58EM08A estrattore a mano M8.

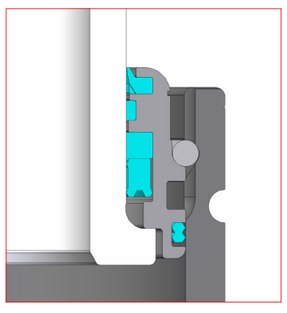

29.1. Esempio di sezione con i vari componenti correttamente assemblati e posizionati.

X. CARICAMENTO + CONTROLLO molle a gas autonomi.

30. Dopo aver verificato il corretto assemblaggio del riduttore di pressione sulla bombola di gas azoto, aprire il rubinetto principale della bombola. Il manometro di sinistra indicherà la pressione interna della bombola.
39RHP... riduttore di pressione

31. Regolare la pressione di uscita dal riduttore per mezzo di apposita manopola. Il manometro di destra indicherà la pressione massima regolata con cui potrà essere caricata la molla a gas.
39RHP... riduttore di pressione

32. Dopo aver assemblato l'idoneo adattatore sul dispositivo di caricamento avvitarlo sul foro della molla a gas. Per una facile e sicura operazione seguire attentamente le istruzioni fornite con il dispositivo. NON superare la pressione massima indicata per ogni molla a gas.
39DMA dispositivo di caricamento.

33. Dopo aver raggiunto e stabilizzato la pressione desiderata, per una facile e sicura rimozione del dispositivo di caricamento seguire attentamente la procedura e le istruzioni fornite con il dispositivo.
39DMA dispositivo di caricamento.

34. Nel caso di caricamento diretto con adattatore, raggiunta la pressione desiderata e visualizzata sul riduttore di pressione, chiudere il rubinetto e scollegare l'innesto rapido. Per una facile e sicura operazione seguire attentamente le istruzioni fornite con il dispositivo.
39DMCPVA dispositivo di caricamento
39QDFV... adattatore caricamento diretto

35. Rimuovere l'adattatore dal foro di caricamento.

36. Un più preciso controllo della forza iniziale di ogni molla a gas è possibile con l'utilizzo dei dispositivi di misura della forza.
FT... Digital force tester

37. Si consiglia di verificare la perfetta tenuta della valvola di caricamento delle molle a gas dopo la manutenzione utilizzando l'apposito spray rilevatore di fughe direttamente sul foro di caricamento.

XI. ASSEMBLAGGIO ANELLO MARCATORE OSM.

38. Si consiglia di verificare la perfetta tenuta della guarnizione delle molle a gas dopo la manutenzione utilizzando uno spray rilevatore di fughe sulla parte superiore del corpo.

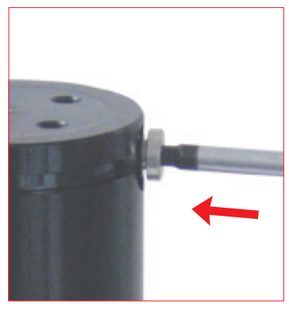

39. Riassemblare il tappo di chiusura del foro di caricamento servendosi della chiave esagonale.
58CE05 per foro da 1/8G.
58CE03 per foro da M6.

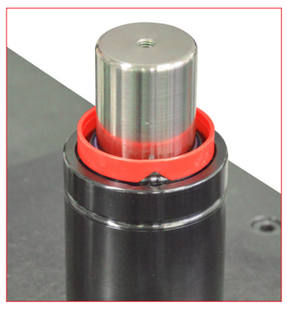

40. Rivolgere lo scarico a "V" come rappresentato. Posizionare il marcatore OSM mettento in fase la tacca di posizionamento con le cave di scarico.

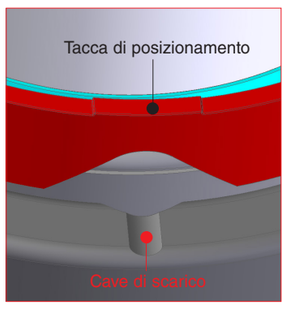

XII. CARICAMENTO + CONTROLLO molle a gas non autonomi.

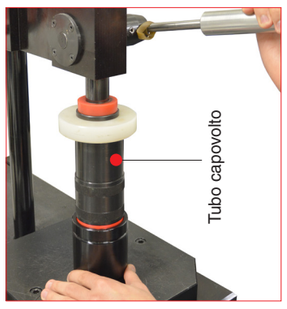

41. Posizionare il tubo di posizionamento facendo attenzione al perfetto contatto con l'anello marcatore OSM, quindi premere con la pressa e posizionare l'anello marcatore OSM nella sua sede. Il corretto posizionamento produrrà un suono tipo "CLICK".
49TP.... tubo di posizionamento
39PM02A pressa manuale.

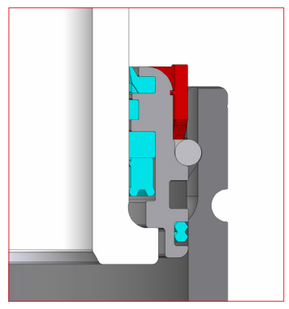

41.1. Esempio di sezione dove si vede l'anello marcatore OSM assemblato in modo corretto.

A. Per i sistemi collegati, dopo aver riposizionato e collegato le molle a gas agire per il caricamento attraverso il pannello di controllo utilizzando il dispositivo di caricamento. Assicurarsi che la valvola di scaricamento sia serrata adeguatamente (15 Nm).
39DMCPVA dispositivo di caricamento per pannello.

B. Regolare la pressione di uscita dal riduttore per mezzo di apposita manopola. Il manometro indicherà la pressione massima regolata con cui potrà essere caricato il sistema.
39RHP... riduttuore di pressione

MONTAGGIO SKUDO.

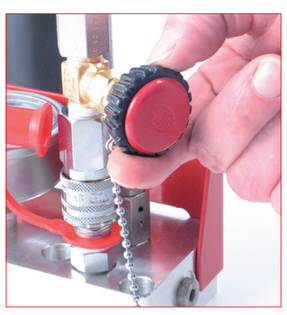

C. Dopo aver collegato l'innesto rapido femmina del dispositivo di caricamento con l'innesto rapido maschio del pannello aprire il rubinetto del gas. Per una facile e sicura operazione seguire attentamente le istruzioni fornite con il dispositivo.
39DMCPVA dispositivo di caricamento per pannello.

D. Si consiglia di verificare la perfetta tenuta dei collegamenti utilizzando l'apposito spray rilevatore di fughe direttamente sul foro di caricamento.

E. Si consiglia di verificare la perfetta tenuta della guarnizione delle molle a gas dopo la manutenzione utilizzando l'apposito spray rilevatore di fughe sulla parte superiore del corpo in contatto con lo stelo.

SOLO MOLLE A GAS RS.
Riposizionare manualmente la protezione Skudo sullo stelo. E' sufficiente una leggera pressione per posizionare la protezione nella sua sede. Il corretto posizionamento produrrà un suono forte tipo "CLICK".